EUROPÄISCHE UNION
Europäischer Fonds für regionale Entwicklung

UNIA EUROPEJSKA
Europejski Fundusz Rozwoju Regionalnego

BB-PL
INTERREG V A
2014-2020

"Barrieren reduzieren - gemeinsame Stärken nutzen" / „Redukować bariery – wspólnie wykorzystywać silne strony"

Newsletter INTERREG BB-PL

2014-2020

Instytucja Zarządzająca

Ministerstwo Sprawiedliwości, Spraw Europejskich i Ochrony Konsumentów Kraju Związkowego Brandenburgia

Departament IV.3 i IV.4 – Stosunki z Polską; Europejska Współpraca Terytorialna (EWT)

Heinrich-Mann-Allee 107

14473 Potsdam

Wspólny Sekretariat Programu Współpracy INTERREG V A Brandenburgia – Polska 2014-2020

Bischofstraße 1a

15230 Frankfurt (Oder)

http://interregva-bb-pl.eu/
https://www.facebook.com/interregbbpl

Wydanie 3 / styczeń 2019

Szanowni Państwo,

w niniejszym wydaniu Newslettera chcielibyśmy Państwa poinformować o działaniach w ramach Programu Współpracy Interreg BB-PL 2014-2020 i o postępach w realizacji dofinansowanych projektów.

Ostatnie miesiące były udane: Komitet Monitorujący zatwierdził nowe projekty, wiele zakontraktowanych projektów znajduje się w zaawansowanej fazie realizacji. Pomyślnie zakończył się proces desygnacji oraz złożony został pierwszy wniosek. Zawnioskowano o środki EFRR w kwocie 4.397.023,22 €, a zgłoszone kwalifikowalne wydatki wynoszą 5.172.968,51 €. Tym samym osiągnięty został cel n+3 na 2018 r.

W tym wydaniu:

Aktualności z programu.....3

Aktualności z dofinansowanych projektów.....11

- DIALOG
- Europejskie modelowe miasto współpracy transgranicznej Słubice&Frankfurt nad Odrą
- Transgraniczna edukacja na rzecz branży gastronomicznej i spożywczej polsko – niemieckiego pogranicza
- Współpraca sieci instytucji wspierania gospodarki
- Zachowanie i wykorzystanie historycznych krajobrazów parkowych w Branitz i Zatoniu
- Przyrodnicza edukacja w zakresie zoologii i botaniki w Cottbus i Zielonej Górze
- Poprawa transgranicznej sytuacji komunikacjnej Euromiasta Gubin-Guben
- Realizacja Funduszu Małych Projektów w Euroregionie Sprewa – Nysa – Bóbr
- Realizacja Funduszu Małych Projektów w Euroregionie PRO EUROPA VIADRINA

Życzymy Państwu interesującej lektury!

Aktualności z programu

INTERREG TOUR I: Frankfurt (Oder)

Celem cyklu wizyt pod nazwą INTERREG-Tour jest przybliżenie obywatelom projektów, które zostały dofinansowane w ramach Programu Współpracy Interreg VA BB-PL oraz udzielenie odpowiedzi na pytanie: co dla mojego regionu robi UE?

W dniu 22.06.2018 Minister Stefan Ludwig w ramach cyklu wizyt INTERREG TOUR odwiedził Wspólny Sekretariat oraz Centrum Współpracy Frankfurt-Slubice (kierujące projektem Europejskie modelowe miasto współpracy transgranicznej Słubice&Frankfurt nad Odrą).

TOUR de INTERREG

W dn. 14-18 września 2018 r. odbył się transgraniczny, polsko-niemiecki rajd rowerowy pod hasłem TOUR de INTERREG. Rajd rozpoczął się 14 września 2018 r. na polsko-niemiecko-czeskim (PL-CZ-DE) trójstyku w okolicach Zttau i Bogatyni, a zakończył się nad Bałtykiem na znajdującej się na wyspie Uznam Promenadzie Europejskiej (Ahlbeck – Swinemünde/Świnoujście). W rajdzie wzięło udział 70 rowerzystów (głownie z Polski i Niemiec), którzy w ciągu pięciu etapów/dni przejechali wspólnie prawie 600 km.

Trasa rajdu przebiegała przez miejsca realizacji najciekawszych projektów INTERREG, a także miejsca symboliczne dla współpracy polsko-niemieckiej tj. podzielone i bliźniacze miasta m.in.

Europa-Miasto Zgorzelec-Görlitz, Guben-Gubin czy Frankfurt-Słubice.

Inicjatywa jest efektem współpracy trzech Wspólnych Sekretariatów – biur ulokowanych w Löcknitz, we Wrocławiu oraz Frankfurcie nad Odrą, które powołane zostały w celu zapewnienia prawidłowej realizacji polsko-niemieckich programów INTERREG (Meklemburgia, Brandenburgia – Polska, Polska – Saksonia oraz Brandenburgia – Polska). Nasz Program Współpracy reprezentowany był przez Panią Paulinę Polan ze Wspólnego Sekretariatu we Frankfurcie nad Odrą.

XI Posiedzenie Komitetu Monitorującego

W dniach 19 – 20 września 2018 roku w Gorzowie Wielkopolskim odbyło się XI posiedzenie Komitetu Monitorującego (KM) programu Interreg Brandenburgia - Polska. Dofinansowanie otrzymało 8 projektów, a łączna wartość przyznanych środków to ponad 10,5 mln euro. Zatwierdzony został m.in. projekt miasta Forst i Gminy Brody: „Forst-Brody: zachować i rozwijać - różany most hrabiego Brühla", którego celem jest jakościowa poprawa turystycznej infrastruktury i podniesienie atrakcyjności obu parków. Celem kolejnego zatwierdzonego projektu pn. „Na szlaku wspólnej historii" jest rozwój i rozpowszechnianie wspólnych transgranicznych ofert dla lepszego promowania potencjału regionumiędzy Muzeum Fortyfikacji i Nietoperzy w Pniewie a miejscem pamięciWzgórza Seelowskie . Partnerami projektu są Międzyrzecki Rejon Umocniony – Muzeum Fortyfikacji i Nietoperzy w Pniewie oraz Powiat Märkisch-Oderland.

Lista wszystkich zatwierdzonych przedsięwzięć jest dostępna na stronie programu:

https://interregva-bb-pl.eu/wp-content/uploads/2018/09/18-09-20_Liste-der-genehmigten-

Projekte-11BA.pdf

Euroregion Szprewa – Nysa – Bóbr świętują swój Srebrny Jubileusz w Zielonej Górze

W dniu 21.09. 2018 Euroregion Szprewa-Nysa-Bóbr obchodził w obecności 170 gości ze świata polityki, gospodarki, mediów swój 25 jubileusz. Dokładnie tego dnia ćwierć wieku wcześniej doszło do podpisania umowy założycielskiej pomiędzy Stowarzyszeniem Gmin RP Euroregion „Sprewa-Nysa-Bóbr" oraz niemieckim stowarzyszeniem Spree-Neiße-Bober. Impreza odbyła się w Urzędzie Marszałkowskim Województwa Lubuskiego w Zielonej Górze.

Wydarzenie roczne 2018 Programu Współpracy INTERREG V A Brandenburgia - Polska 2014-2020

W dniu 04.10.2018 odbyło się w Zielonej Górze Wydarzenie roczne 2018 Programu Współpracy INTERREG V A Brandenburgia - Polska 2014-2020, w którym udział wzięło ponad 190 gości z Polski oraz Niemiec.

Po oficjalnym otwarciu, uczestnicy mogli w ramach wystawy zapoznać się ze wspartymi w ramach naszego programu projektami, zwiedzić radiowóz policyjny, karetkę pogotowia i ciężarówkę, wziąć udział w konkursie wiedzy o polsko/brandenburskim pograniczu oraz kursie pierwszej pomocy, skorzystać z konsultacji orazwziąć udział w trzech wycieczkach do miejsc, w których zrealizowano wsparte projekty. W ramach konferencji zaprezentowano przykłady udanych projektów.
Galerię zdjęć oraz film z wydarzenia znajdą Państwo tutaj: https://interregva-bb-pl.eu/pl/6022-2/

Konferencja "Integracja Europejska - Szlakiem Interreg“

17.10.2018 w Gorzowie Wielkopolskim odbyła się konferencja pt. "Integracja Europejska - Szlakiem Interreg". Celem konferencji było przedstawienie wpływu na rozwój obszaru wsparcia projektów dofinansowanych w ramach Programu Współpracy INTERREG VA BB-PL .

INTERREG TOUR II: Cottbus

Celem zdobycia informacji na temat realizacji Programu Współpracy INTERREG w dniu 8.11.2018 miasto Cottbus odwiedził Minister Sprawiedliwości, Spraw Europejskich i Ochrony Konsumentów Brandenburgii Stefan Ludwig. Pierwszym punktem programu było zwiedzanie planetarium. Nadburmistrz Holger Kelch przedstawił tematy realizowane w ramach trwającego od 1975 roku partnerstwa z Zieloną Góra oraz zwrócił uwagę na istniejące bariery ograniczające współpracę, które należy redukować. Następnie zwiedzono Ogród Zoologiczny w Cottbus - euroregionalne zoo, w którym zaprezentowano m.in. nowy budynek szkoły zoologicznej oraz wybieg dla zwierząt, które otrzymały dofinansowanie z INTERREGu. Następnie Pan Heinrich Dierkes przedstawił polsko-niemieckie projekty dotyczące wymiany mieszkańcówi miast partnerskich, które realizowane są przez Stowarzyszenie Polsko-Niemieckie i współfinansowane w ramach Funduszu Małych Projektów Euroregionu SNB z programu INTERREG. Na zakończenie pan Gert Streidt - dyrektor Fundacji Muzeum Księcia Pücklera - zaprezentował atrakcje Parku Branitz, w którym dzięki wsparciu środków UE prowadzone są aktualnie prace nad nowym ukształtowaniemskweru Venusbeet oraz Placu Hardenberga

Polsko-Niemiecka Giełda Partnerska był sukcesem!

9 listopada w Domu Kultury KüstrinKietz odbyła się organizowana przez Euroregion Pro Europa Viadrina - Mittlere Oder e.V. i Euroregion PRO EUROPA VIADRINA, wspólnie z Euroregionem Pomerania polsko-niemiecka giełda partnerska. Uczestniczyło w niej prawie 100 przedstawicieli stowarzyszeń, muzeów, szkół i administracji publicznej z Niemiec i z Polski. Uczestnicy mieli okazję poznać się i znaleźć potencjalnych partnerów do współpracy oraz do wspólnych projektów. Podczas pierwszej rundy giełdy uczestnicy mieli możliwość poznania się i nawiązania pierwszych kontaktów w małych grupach. Znajomości pogłębiano w czasie obiadu. Na zakończenie spotkania goście w większej grupie wymieniali się pomysłami na dalszą współpracę i na przyszłe spotkania.

Warsztaty „Działania promocyjne i nowoczesne formy marketingu dla Beneficjentów Programu Współpracy INTERREG VA BB-PL 2014-2020" w Zielonej Górze.

W dniu 05.12.2018 w Zielonej Górze odbyły się warsztaty na temat „Działań promocyjnych i nowoczesnych form marketingu dla Beneficjentów Programu Współpracy INTERREG VA BB-PL 2014-2020". Ponad 80 beneficjentów programu mogło poznać nowoczesne techniki marketingowe, Copywriting'u , Content Marketing'u i mediów społecznościowych.

Nowi pracownicy Wspólnego Sekretariatu!

Z przyjemnością informujemy, iż personel Wspólnego Sekretariatu jest w pełnym składzie. 24.10.2018 r. kierownictwo placówki objęła pani Izabela Glišić – wieloletni doświadczony współpracownik Sekretariatu. Stanowiska specjalistów objęli nowy kolega i nowa koleżanka: od dn. 05.11.2018 pan Marcin Wichrowski, a od dn. 01.12.2018 r. pani Monika Roszak. Cieszymy się i życzymy sukcesów!

Informacje z dofinansowanych projektów

Projekt Dialog

Okres trwania projektu: 01.01.2017-31.12.2019

Partner: Mittlere Oder e.V, Stowarzyszenie Gmin Polskich Euroregionu "ProEuropaViadrina"; Stowarzyszenie Gmin RP Euroregion "Sprewa-Nysa-Bóbr"; Euroregion Spree-Neiße-Bober e.V

Kwota dofinansowania: 1.085.778,40 Euro

Cele projektu:

Celem projektu jest zintensyfikowanie i poprawa jakości transgranicznego DIALOGu we współpracy instytucjonalnej na brandenbursko-lubuskim pograniczu poprzez naukę języka, poznanie struktur i procesów administracyjnych oraz podniesienie kompetencji interkulturowych pracowników instytucji bezpośrednio zajmujących się współpracą transgraniczną.

Więcej informacji: http://www.euroregion-snb.de/176/neisse/dialog

<u>Przykłady dotychczas przeprowadzonych działań:</u>

W ramach projektu DIALOG, a dokładniej pakietu działań „Komunikacja bez granic" partnerzy projektu oferują wiele szkoleń, pozwalających m.in.opanować język sąsiada ale i wykorzystać język angielski jako język pośredniczący. Uczestniczący w kursie w Cottbus pracownicy administracji otrzymali już pierwsze certyfikaty ukończenia kursu polskiego słownictwa administracyjnego dla początkujących. Sukcesem zakończył się także kurs języka angielskiego w Guben. Ponadto w mieście Forst (Lausitz) rozpoczął się kolejny kurs polskiego.

Wizyta studyjna na niemiecko - francuskiej granicy

W ramach projektu DIALOG w dniach od 6 do 9 listopada 2018 r. odbyła się wizyta studyjna w ramach tematu ZDROWIE. Miejscem docelowym było pograniczneniemiecko–francuskie w regionie Oberrhein. W wyjeździe uczestniczyli polscy i niemieccy przedstawiciele szpitali, kas chorych, ratownictwa medycznego oraz wydziałów zdrowia Urzędu Marszałkowskiego, Lubuskiego Urzędu Wojewódzkiego,Ministerstwa Spraw Wewnętrznych i Komunalnych Kraju Związkowego Brandenburgii. Podczas wizyty uczestnicy mieli możliwość szczegółowego przedyskutowania zagadnień dotyczących transgranicznej opieki zdrowotnej. Partnerem na miejscu był Euro–Institut w Kehl, który przedstawił prowadzony przez siebie projekt dotyczący tematu opieki zdrowotnej na pograniczu.

Uczestnicy wizyty zostali zaproszeni do Wissenbourga (Francja). W ratuszu zostali przywitani przez burmistrza miasta oraz wysłuchali informacji nt. współpracy w zakresie ratownictwa medycznego na tamtejszym pograniczu.

Drugi dzień uczestnicy rozpoczęli od przejazdu transgranicznym tramwajem z Kehl przez Most Europejski do Strasburga. Po zwiedzaniu miasta, w programie znalazły się wykłady i dyskusje dotyczące prewencji, wspierania zdrowia oraz projektów szpitali znajdujących się na pograniczu niemiecko – francuskim.

Ostatniego dnia uczestnicy wizyty studyjnej odwiedzili szpital w Völlingen, gdzie mieli okazje zobaczyć imponujący oddział kardiologiczny oraz porozmawiać o doświadczeniach szpitala w realizacji projektów unijnych.

Polsko – Niemiecki DIALOG na temat bezpieczeństwa w regionie przygranicznym

27.11.2018 w Starostwie Powiatowym w Forst w ramach projektu DIALOG odbył się „Polsko-Niemiecki DIALOG na temat bezpieczeństwa w regionie przygranicznym”. W wydarzeniu wzięło udział ponad 50 osób. Celem spotkania była transgraniczna wymiana doświadczeń między czterema organami bezpieczeństwa – Policją, Policją Federalną, względnieStrażą Graniczną, Służbą Celną i Strażą Pożarną po polskiej stronie.Praca i struktury instytucji zaprezentowali ich przedstawiciele . W dyskusji poruszone zostały także tematy dot. dalszej współpracy. Wszyscy zaangażowani stwierdzili, iż tematem priorytetowym, w celu zapewnienia solidnej komunikacji, jest nauka języka sąsiada. Szczególnie interesująca była wiadomość, że współpraca policji – przykładowo w kwestii ustanowienia zespołów śledczych zajmującymi się konkretnymi przypadkami (tzw. Joint-Investigation-Teams) czy przeprowadzania wspólnych patroli – jest bardziej rozwinięta od istniejących kooperacji na granicy niemiecko-francuskiej czy niemiecko-duńskiej. Wszyscy uczestnicy jednogłośnie wyrazili nadzieję, iż takie platformy służące wymianie, jak DIALOG Euroregionów będą nadal dostępne.

Europejskie modelowe miasto współpracy transgranicznej Słubice&Frankfurt nad Odrą

Partnerzy: Miasto Frankfurt (Oder), Gmina Słubice, Europa-Universität Viadrina.

Okres realizacji: 01.01.2017 bis 31.12.2019

Kwota dofinansowania: 981.202,51 Euro

Cele projektu:

Do celów projektu należą wzmocnienie transgranicznej współpracy między merytorycznymi wydziałami administracji jak i zacieśnienie współpracy obu administracji z instytucjami z dziedziny edukacji, kultury, sportu i turystyki. Celem projektu jest wzmocnienie transgranicznego charakteru wydarzeń i ofert, celem zwiększenia liczby aktywnych uczestników z kraju sąsiada.

Więcej informacji: http://frankfurt-slubice.eu/

Przykłady dotychczas przeprowadzonych działań:

Zwiedzania Dwumiasta z perspektywy rzeki – rejsy statkiem po Odrze z przewodnikiem w języku polskim i niemieckim

21 września we Frankfurcie nad Odrą odbyły się dwie bezpłatne wycieczki po Odrze, w których uczestniczyło łącznie 77 osób. Podczas rejsów uczestnicy poznali wiele interesujących faktów nt. regionu Odry, od jej źródeł na Morawach Czeskich, przez Górny i Dolny Śląsk, pogranicze brandenbursko-lubuskie, aż po Szczecin na Pomorzu. Przewodnik Janusz Kauczynski zabrał uczestników polskojęzycznej wycieczki na niezwykłe zwiedzanie Dwumiasta z perspektywy rzeki. Kolejny rejs o godz. 17.00 w języku niemieckim poprowadził biograf Odry Uwe Rada,

który opowiedział o znaczeniu Odry na przestrzeni 800 lat oraz o jej związkach z Frankfurtem nad Odrą.

Bezpłatne wycieczki rowerowe: „Słubice dla zaawansowanych - rowerem w miejską zieleń" i „Frankfurt da się lubić"

25 sierpnia 2018 późnym popołudniem odbyły się 2 bezpłatne wycieczki zielonymi zaułkami Słubic i szlakiem parków we Frankfurcie nad Odrą. Obie wycieczki zorganizowała Polsko-Niemiecka Informacja Turystyczna. Rajd zakończyły się jednocześnie z oficjalnym rozpoczęciem Nocy Parkowej w Parku Lennégo. Mimo deszczu i wiatru w wycieczkach uczestniczyło 17 osób. Słubicka trasa miała na celu przybliżenie turystom i mieszkańcom często nieznanych czy pomijanych, a jakże atrakcyjnych zielonych parków i skwerów m. in. z Pomnikiem Wikipedii. Frankfurcka wycieczka prowadziła szlakiem terenów zielonych przez park Lienau, Klingetal do ogrodu botanicznego i wyspę Kozi Ostrów do parku Lennégo.

I Transgraniczny Piknik Organizacji Pozarządowych (NGO).

14 lipca 2018r. odbył się I Transgraniczny Piknik Organizacji Pozarządowych (NGO). Impreza towarzyszyła Miejskiemu Świętu Hanzy. Na słubickich błoniach przy Odrze stanęło miasteczko namiotowe, w którym słubickie i frankfurckie organizacje pozarządowe prezentowały swoją działalność mieszkańcom pogranicza.

W pikniku uczestniczyło kilkanaście organizacji ze Słubic i Frankfurtu (m.in. Stowarzyszenie Ochrony Praw Zwierząt „Animals" Słubice, Art An der Grenze e.V., Orchester der Frankfurter Musikfreunde, Stowarzyszenie Seniorów i Osób z Niepełnosprawnością TWK Słubice). Różnorodna

oferta organizacji wzbudziła zainteresowanie mieszkańców Dwumiasta. Część z nich po raz pierwszy usłyszała o istnieniu niektórych organizacji. Dzięki bezpośrednim spotkaniom i rozmowom w ramach pikniku reprezentanci NGOsów mieli okazję zachęcić do współpracy nowych działaczy i pozyskać wolontariuszy.

Dalsze działania:

Transgraniczny Dzień Dziecka

Polsko-niemieckie dożynki w Drzecinie

Transgraniczna edukacja na rzecz branży gastronomicznej i spożywczej polsko – niemieckiego pogranicza

Partner: Miasto Gorzów Wlkp./Zespół Szkół Gastronomicznych im. Febronii Gajewskiej-Karamać w Gorzowie Wlkp., QualifizierungsCENTRUM der Wirtschaft GmbH/Eisenhüttenstadt.

Okres realizacji: 01.04.2018 – 30.04.2020

Kwota dofinansowania: 648.927,95 Euro

Cele projektu:

1) Pozyskanie i uwrażliwienie pracodawców działających w branży gastronomicznej i spożywczej w zakresie zrównoważonego rozwoju euroregionu oraz jego promocji.

2) Wyrównanie standardów edukacyjnych pomiędzy stroną polską a niemiecką poprzez stworzenie wspólnego programu doskonalącego umiejętności praktycznych oczekiwane przez pracodawców.

3) Wzrost kompetencji zawodowych uczestników

4) Poszerzenie i pogłębienie współpracy edukacyjnej na rzecz wspólnego rynku usług branży gastronomicznej i spożywczej.

5) Rozbudowa oferty kształcenia na rzecz nabywania kompetencji interkulturowych, ukierunkowanej na wzmocnienie potencjału innowacyjnego oraz potrzeb transgranicznego rynku pracy.

6) Wspieranie edukacji językowej oraz zdobywania wiedzy na temat euroregionu.

7) Dostosowanie infrastruktury Polsko–Niemieckiego Centrum Edukacyjno–Konferencyjnego do potrzeb realizacji projektu.

Przykłady przeprowadzonych działań:

1. Konferencja otwarcia, która odbyła się 11.10.2018 r. w siedzibie niemieckiego partnera QualifizierungsCENTRUM der Wirtschaft GmbH w Eisenhüttenstadt.
https://www.eisenhuettenstadt.de/index.php?object=tx|2852.5&ModID=255&FID=2852.520.1

2. Spotkanie polskich i niemieckich nauczycieli w celu opracowania autorskiego transgranicznego pakietu dydaktycznego doskonalącego umiejętności praktyczne, oczekiwane przez pracodawców w zawodzach cukiernika i kucharza. Wypracowane materiały zostaną wykorzystane w ramach działań projektowych przy realizacji warsztatów i szkoleń cukierniczych oraz gastronomicznych dla uczniów.

3. Dwie wizyty studyjne dla nauczycieli i uczniów Zespołu Szkół Gastronomicznych w Gorzowie Wielkopolskim i QualifizierungsCENTRUM der Wirtschaft GmbH w Eisenhüttenstadt w kompleksie wypoczynkowym Pałac Mierzęcin Wellness & Wine Resort. Wizyty zorganizowane były w ramach wymiany doświadczeń w organizacji usług gastronomicznych. Uczestnicy zapoznali się ze standardami prowadzenia obiektów turystycznych na Ziemi Lubuskiej. Gospodarze obiektu przekazali wiele ciekawych informacji o historii pałacu i jego odbudowie, sposobach produkcji win, bogatej ofercie Grape Spa oraz tajemnicach pałacowej kuchni.

4. W ramach realizacji projektu rozbudowywane jest o salę konferencyjną wraz z zapleczem gastronomicznym Polsko-Niemieckie Centrum Kształcenia przy Zespole Szkół Gastronomicznych w Gorzowie Wielkopolskim.

Do końca 2018 r. zaplanowane są następujące działania:

- Kurs języka polskiego dla uczniów QualifizierungsCENTRUM der Wirtschaft GmbH w Eisenhüttenstadt.
- Kurs języka niemieckiego dla uczniów Zespołu Szkół Gastronomicznych w Gorzowie Wielkopolskim.
- Trening motywacji zawodowej dla uczniów polskiego i niemieckiego partnera w Gorzowie Wielkopolskim.
- Dwudniowy warsztat dla baristów - uczniów polskiego i niemieckiego partnera w Eisenhüttenstadt.

Więcej informacji na stronie http://gastronomik.gorzow.pl/

Współpraca sieci instytucji wspierania gospodarki

Partnerzy: Investor Center Ostbrandenburg GmbH, Stiftung Europa-Universität Viadrina Frankfurt (Oder) (EUV); Hafenbetriebsgesellschaft Eisenhüttenstadt mbH (EH); Kostrzyńsko-Słubicka Specjalna Strefa Ekonomiczna S.A (KSSSE); POLSKA IZBA CŁA, LOGISTYKI I SPEDYCJI; Technische Hochschule Wildau [FH] (THW)

Kwota dofinansowania: 550.574,15 EURO

Okres realizacji projektu: 1.4.2017 - 31.03.2020

Cele projektu: Projekt zakłada współpracę instytucji wspierania gospodarki miast Frankfurt n. Odrą, Słubice i Eisenhüttenstadt z instytucjami naukowymi z regionudla efektywniejszego i trwalszego wspierania przeciwdziałającego wykluczeniu wzrostu regionu. Celem jest stworzenie modelu trwałej współpracy instytucji wspierania gospodarki, jak również rozwijanie wspólnej, transgranicznej oferty rynkowej. Trwała transgraniczna współpraca wymaga pogłębienia współdziałania instytucji wspierania gospodarki, instytucji naukowych i partnerów prywatnych.

Przykłady przeprowadzonych działań:

- 4 września w Świecku odbyło się czwarte spotkanie grupy roboczej partnerów projektu. Dotyczyło onomiędzy innymi pomysłu utworzenia wspólnego Transgranicznego Centrum Logistycznego mającego na celu ujednolicenie przepisów i usprawnienie funkcjonowania branży logistycznej w rejonie przygranicznym. Grupa robocza omówiła wypracowane wcześniej modele inwestycyjne dla przyszłych inwestorów. Na spotkaniu zaprezentowano także wyniki rozmów z lokalnymi przedsiębiorcami z branży logistycznej.

- 4 października projekt został zaprezentowany podczas Wydarzenia Rocznego 2018 PW INTERREG VA BB-PL odbywającego się w Parku Naukowo-Technologicznym w Nowym Kisielinie.
- Piąte spotkanie grupy roboczej odbyło się w połowie grudnia i dotyczyło strategii marketingowej.

Zachowanie i wykorzystanie historycznych krajobrazów parkowych w Branitz i Zatoniu

Okres realizacji: 15.05.2017-14.05.2020

Partnerzy: Miasto Cottbus, Miasto Zielona Góra

Dofinansowanie: 4.703.086,22 Euro

Cele projektu: Miasta partnerskie Cottbus i Zielona Góra postawiły w ramach współpracy cel rewitalizacji i zachowania kulturowo wartościowych zasobów w Parku Branitz i Parku Zatonie.

Więcej informacji: www.cottbus.de/zatonie-branitz

Dotychczas przeprowadzone działania:

- zabezpieczenie ruin pałacu w Parku Zatonie,

- rozpoczęcie prac budowlanych w Parku Branitz I: odcinek drogi/Zwierzyńca,

- prezentacja stoiska wystawienniczego partnerów podczas Wydarzenia Rocznego 2018 Interreg VA BB-PL w dniu 4.10.2018.

Przyrodnicza edukacja w zakresie zoologii i botaniki w Cottbus i Zielonej Górze

Partnerzy: Miasto Cottbus, Miasto Zielona Góra

Kwota dofinansowania: 597.796,12 Euro

Okres realizacji: 1.7.2017-30.6.2020

Cele projektu: wzmocnienie transgranicznych kompetencji w zakresie kształcenia ustawicznego. Cel ten zostanie osiągnięty dzięki stworzeniu i poszerzeniu wspólnych transgranicznych ofert edukacyjnych Zoo w Cottbus i Ogrodzie botanicznym w Zielonej Górze oraz dzięki skorzystaniu z tych ofert przez uczestników. W fazie tworzenia i poszerzenia ofert transgraniczne grupy robocze składające się z polskich i niemieckich pedagogów, nauczycieli i pracowników Zoo i OB utrwalą transgraniczne umiejętności i kompetencje, wspólnie opracują materiał dydaktyczny, teczki z materiałami do ćwiczeń i oznakowanie oraz przeprowadzą imprezy i konferencje. Grupą docelową są przedszkolaki i uczniowie z obu części obszaru wsparcia, studenci oraz dorośli jako uczestnicy edukacji dorosłych lub członkowie stowarzyszeń, grup przyrodników czy związków oraz osoby z niepełnosprawnością, szczególnie na terenie Ogrodu Botanicznego.

Dotychczas przeprowadzone działania:

Budowa budynku dydaktycznego (dla 30 uczniów) w Zoo w Cottbus jest prawie zakończona. W ramach projektu zatrudniony został na okres trzech lat (pół etatu) polskojęzyczny nauczyciel. Obecnie przygotowywanych jest 80 tabliczek z dwujęzycznymi nazwami gatunków.

Na terenie Parku Botanicznego w Zielonej Górze wybudowano i wyposażono budynek dydaktyczny. Budynek posiada salę szkoleniową na 50 miejsc wraz z zapleczem socjalnym (hol wejściowy,toalety, pomieszczenie gospodarcze z magazynkiem na środki czystości). Zielonogórski Ośrodek Kultury W chwili obecnej Partner 3 (ZOK) przygotowuje się do zatrudnienia pedagoga.

Poprawa transgranicznej sytuacji komunikacjnej Euromiasta Gubin-Guben

Okres realizacji: 01.4.2017-31.12.2019

Partnerzy: Powiat Krośnieński, Województwo Lubuskie (ZDW), Miasto Guben, Gmina Gubin o statucie miejskim.

Dofinansowanie: 4.860.280,46 Euro

Cele projektu: poprawa infrastruktury drogowej o znaczeniu transgranicznym (tj. usprawnienie ruchu kołowego, rowerowego i pieszego). Działania te zmierzają do lepszego skomunikowania obydwu miast (zarówno ze sobą, jak i z transeuropejską infrastrukturą TEN-T), usprawnienia dojazdu do multimodalnego dworca oraz umożliwienia jego efektywnego transgranicznego użytkowanie, zarówno przez polskich jak i niemieckich mieszkańców regionu oraz turystów. Celem projektu jest poprawa dostępności transgranicznej Euromiasta Gubin-Guben, wspieranie zrównoważonego rozwoju poprzez stworzenie odpowiednich warunków infrastrukturalnych oraz usprawnienie mobilności transgranicznej w regionie przygranicznym, co wpisuje się w 3 cel szczegółowy Programu: „Poprawa infrastruktury drogowej celem zwiększenia dostępności transgranicznej”.

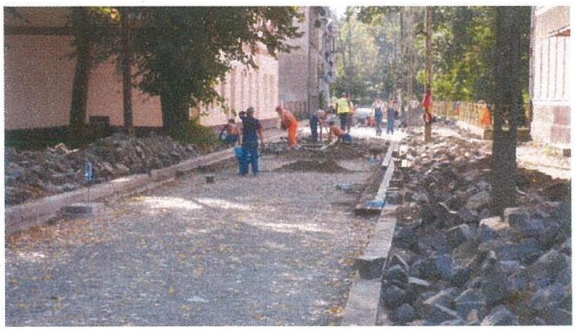

Dotychczasowe działania:

- Spotkania grupy roboczej
- Działania budowlane Powiat Krośnieński
- Działania budowlane Zarząd Dróg Wojewódzkich

Realizacja Funduszu Małych Projektów w Euroregionie „Sprewa – Nysa – Bóbr“

VIII posiedzenie Euroregionalnej Komisji Oceniającej w Euroregionie Sprewa-Nysa-Bóbr

Podczas ósmego posiedzenia, które odbyło się 15.06.2018 w Guben, Euroregionalna Komisja Oceniająca zatwierdziła do dofinansowania 96 projektów spotkaniowych, w tym 25 złożonych przez niemieckich wnioskodawców, na kwotę EFRR 150.000,00 EUR. Zatwierdzone projekty realizowane będą w niemalże wszystkich obszarach wsparcia. Pozytywną decyzję o dofinansowaniu otrzymał m.in. projekt „Polsko-niemieckie spotkanie chórów” Stowarzyszenia Chór Żeński w Cottbus, które po raz pierwszy podejmuje współpracę z Sulechowskim Towarzystwem Kultury im. Fryderyka Chopina. W ramach projektu oprócz spotkania śpiewaków odbędą się również koncerty w Sulechowie i Klępsku. Ponadto pozytywną opinię otrzymało przedsięwzięcie Zrzeszenia Pracodawców

Brandenburgia-Berlin. Projekt realizowany wspólnie z Organizacją Pracodawców Ziemi Lubuskiej pod nazwą „Żyjące sąsiedztwo“ - gospodarcze, polityczne i społeczne aspekty na terenie polsko-niemieckiego pogranicza Euroregionu Sprewa-Nysa-Bóbr”. Podejmuje on tematykę gospodarczych, politycznych i społecznych efektów dokonujących się zmian demograficznych oraz braku wykwalifikowanych pracowników na pograniczu. Lista dofinansowanych projektów: https://euroregion-snb.de/173/neisse/kpf

IX posiedzenie Euroregionalnej Komisji Oceniającej Euroregionu Sprewa-Nysa-Bóbr

Podczas swojego IX posiedzenia w dniu 09.10.2018 w Guben Euroregionalna Komisja Oceniająca zatwierdziła do dofinansowania 18 projektów spotkaniowych na ogólną kwotę EFRR 117.000,00 EUR. Zatwierdzone projekty wpisują się w różne zakresy tematyczne Funduszu Małych Projektów. Dofinansowanie otrzymał m.in. projekt „Regionalne spotkanie uczniów w Cottbus: transgraniczne refleksje o historii i współczesności” złożony po raz pierwszy przez Stowarzyszenie Pedagogiki Filmowej i Medialnej w Cottbus we współpracy z Liceum Nr 5 im. Krzysztofa Kieślowskiego w Zielonej Górze.

Ponadto dofinansowanie otrzymał Społeczny Związek Kształcenia Zawodowego w Guben, który wraz z Ośrodkiem Szkolno-Wychowawczym w Rydzynie zrealizuje projekt pod nazwą „Samodzielnie, świadomie, mobilnie - uczniowie rozwijają swoje zawodowe kompetencje poprzez udział w zagranicznych praktykach”. Podczas realizacji tego przedsięwzięcia 12 niepełnosprawnych uczniów będzie miało możliwość odbycia 12-dniowej praktyki w szkole sąsiada. Lista zatwierdzonych projektów: https://euroregion-snb.de/173/neisse/kpf

Realizacja Funduszu Małych Projektów w Euroregionie PRO EUROPA VIADRINA

XIII Posiedzenie Euroregionalnej Komisji Oceniającej Euroregionu PRO EUROPA VIADRINA

18.07.2018 w niemieckiej siedzibie Euroregionu Pro Europa Viadrina odbyło się VIII posiedzenie Euroregionalnej Komisji Oceniającej, podczas którego zatwierdzono 28 projektów niemieckich podmiotów. Łącznie w ramach Programu Współpracy INTERREG VA Brandenburgia-Polska 2014-2020 przyznano prawie 330.000,00 EUR środków z Europejskiego Funduszu Rozwoju Regionalnego Programu Współpracy INTERREG VA Brandenburgia-Polska 2014-2020. Zatwierdzony został m.in. projekt Uniwersytetu Europa Viadrina oraz Uniwersytetu im. Adama-Mickiewicza w Poznaniu, które organizują konferencję naukową na temat „Lęk przed homoseksualizmem w Europie środkowej i wschodniej“, projekt Amt Barnim-Oderbruch i Gminy Bogdaniec, w ramach którego przeprowadzone zostaną rożnego rodzaju wydarzenia służące pogłębieniu współpracy partnerskiej, oraz projekt Powiatu Oder-Spree we współpracy z powiatami krośnieńskim, słubickim, sulęcińskim oraz Stowarzyszeniem Turystycznym Seenland Oder-Spree e.V.,

mający na celu opracowanie programu jednodniowych wycieczek turystycznych po obu stronach Odry oraz Nysy Łużyckiej. Lista pozostałych zatwierdzonych projektów: http://www.euroregion-viadrina.de/wp-content/uploads/Projektliste-ER-PEV-8.-EBK-nach-Bewilligung.pdf

XIX Posiedzenie Euroregionalnej Komisji Oceniającej Euroregionu PRO EUROPA VIADRINA

W dniu 15.10.2018 odbyło sie w siedzibie Euroregionu XIX posiedzenie Euroregionalnej Komisji Oceniającej. W wyniku gorących dyskusji zatwierdzono 10 projektów na łączną kwotę 62 000,00 EUR EFRR , których lista została opublikowana tutaj:

http://www.euroregion-viadrina.de/wp-content/uploads/Projektliste-ER-PEV-9.-EBK_bewilligte_Projekte.pdf

---

Bądźcie Państwo zawsze na bieżąco z informacjami na temat naszego Programu Współpracy zapisując się do Newslettera na naszej stronie internetowej: interregva-bb-pl.eu

Jeśli jednak nie chcą Państwo więcej otrzymywać tych informacji mają Państwo możliwość zrezygnowania z subskrypcji. Link dezaktywacyjny przesylany jest w każdej wiadomości email z Newsletterem. Więcej informacji znajdą Państwo w naszym oświadczeniu nt. ochrony danych osobowych poniżej.

W imieniu Instytucji Zarządzającej Programu Współpracy INTERREG VA BB-PL 2014-2020 pragniemy serdecznie podziękować wszystkim beneficjentom za wsparcie przy przygotowywaniu niniejszego Newslettera!

**Instytucja Zarządzająca jak i autorzy tekstów nie zapewniają gwarancji i nie ponoszą odpowiedzialności za kompletność oraz poprawność informacji zawartych w niniejszym newsleterze. Ponadto wyłączona zostanie odpowiedzialność za wykorzystanie informacji przez czytelnika jak i z tym związane konsekwencje.*

****

Oświadczenie o ochronie danych osobowych
Newsletter Programu Wspolpracy Interreg VA Brandenburgia-Polska

Ochrona Państwa danych osobowych jest dla nas szczególnie ważna, dlatego też przy zbieraniu oraz przetwarzaniu danych osobowych postępujemy według przepisów prawnych. W niniejszym dokumencie poinformujemy Państwa o sposobem, zakresie i celu zbierania oraz przetwarzania Państwa danych osobowych.

(1) Przetwarzanie danych

W ramach przetwarzania zgłoszeń do prenumeraty newslettera administrator strony w ramach przepisów prawnych odnośnie danych osobowych zbiera, przetwarza, wykorzystuje i/oraz zapisuje dane osobowe, jakimi jest adres email.

Państwa dane osobowe będziemy wykorzystywać wyłączenie w niżej wymienionym zakresie:

Organizator zbiera, przechowuje i przetwarza dane osobowe wylacznie w celach rozsylania newsletera.

Nie przekażemy Państwa danych osobowych osobom trzecim, jak i nie poddamy ich transakcji sprzedaży lub innym formom promocji.

Wraz z zapisem do prenumeraty newsletera (poprzez wykorzystanie formularza rejestracyjnego na stronie internetowej https://interregva-bb-pl.eu/pl/) wyrażają Państwo zgodę na przetwarzanie Państwa danych osobowych w ww. zakresie.

(2) Państwa prawa:

Zgodnie z brzmieniem RODO przysługują Państwu następujące prawa:

- Prawo dostępu do Danych
- Prawo do poprawienia lub usunięcia Danych
- Prado do ograniczenia przetwarzania Danych
- Prawo do sprzeciwu
- Prawo do przenoszenia Danych

Mogą się Państwo z nami w każdej chwili skontaktować, jeżeli maja Państwo wskazówki lub pytania w związku z przetwarzaniem Państwa danych osobowych lub też w przypadku prośby o sprostowanie zapisanych danych osobowych: etz.1420@mdjev.brandenburg.de

Skargi odnośnie zbierania i przetwarzania Państwa danych osobowych mogą być składane do prawego pełnomocnika ds. ochrony danych osobowych w *Ministerstwie Sprawiedliwości* i dla *Europy* i Ochrony Konsumentów (MDJEV) Landu Brandenburgii, Pana Horst Fischer, Referat III.5, Heinrich-Mann-Alle 107, 14473 Potsdam, Tel.:+49 331 866-3350, E-Mail: Horst.Fischer@mdjev.brandenburg.de, jak i do organu nadzorczego, pełnomocnika ds. ds. ochrony danych osobowych i prawa wglądu w akta , Pani Dagmar Hartge, Stahnsdorfer Damm 77, 14532 Kleinmachnow, Tel.: 033203/356-0, E-Mail: Poststelle@LDA.Brandenburg.de.

Więcej informacji znajda Państwo na oficjalnej stronie internetowej: http://www.lda.brandenburg.de